

36. 管理员工具

本章节说明如何设定管理员工具。

36. 管理员工具	1
36.1. 概要	2
36.2. 用户账号	3
36.2.1. 用户账号介绍	3
36.2.2. 用户账号设定	4
36.2.3. 使用 EasyBuilder Pro 导入账户	6
36.3. USB 安全金钥	8
36.3.1. USB 安全金钥介绍	8
36.3.2. USB 安全金钥设定	9
36.3.3. 使用 EasyBuilder Pro 设定 USB 安全金钥	10
36.4. e-Mail SMTP 服务器	12
36.4.1. e-Mail SMTP 服务器设定	13
36.5. e-Mail 联络人	14
36.5.1. e-Mail 联络人介绍	14
36.5.2. e-Mail 联络人设定	15
36.5.3. 使用 EasyBuilder Pro 导入 e-Mail 设定和联络人	17

36.1. 概要

管理员工具提供将“用户账号”，“USB 安全金钥”，“e-mail SMTP 服务器设置”，“e-Mail 连络人”四种数据储存于 U 盘，并配合 EasyBuilder Pro 用户账户以及 e-Mail 的功能，利用功能键的导入用户数据/使用“USB 安全金钥”，可将所建立的数据导入 HMI，大幅增加数据的可移植性与便利性。

开启管理员工具软件后，在储存复选框中打勾，即可开启该项的编辑功能，后续章节将逐一介绍各个功能的设定。

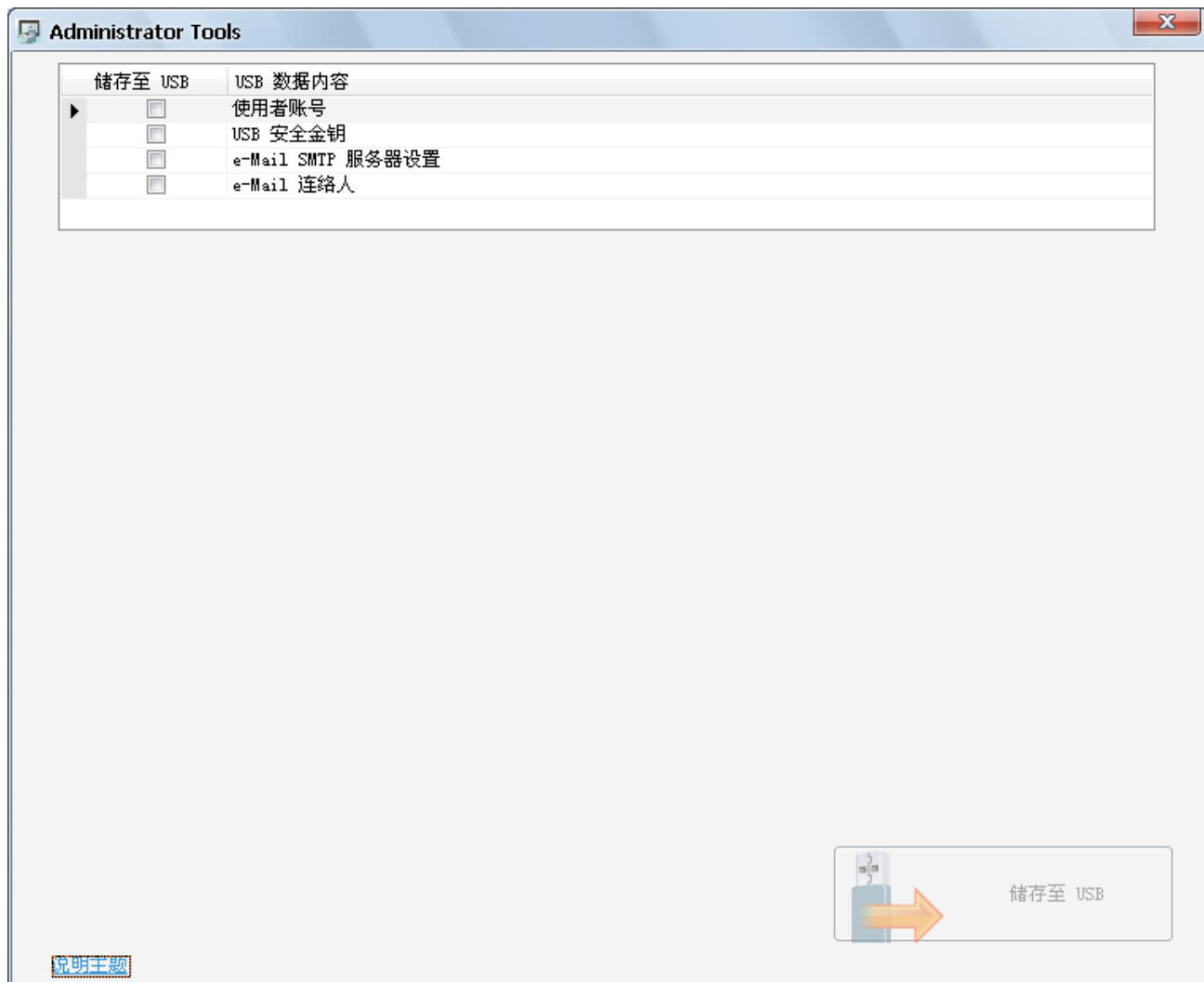

36.2. 用户账号

36.2.1. 用户账号介绍

勾选用户账号的复选框，即可进行用户账户数据的设定。

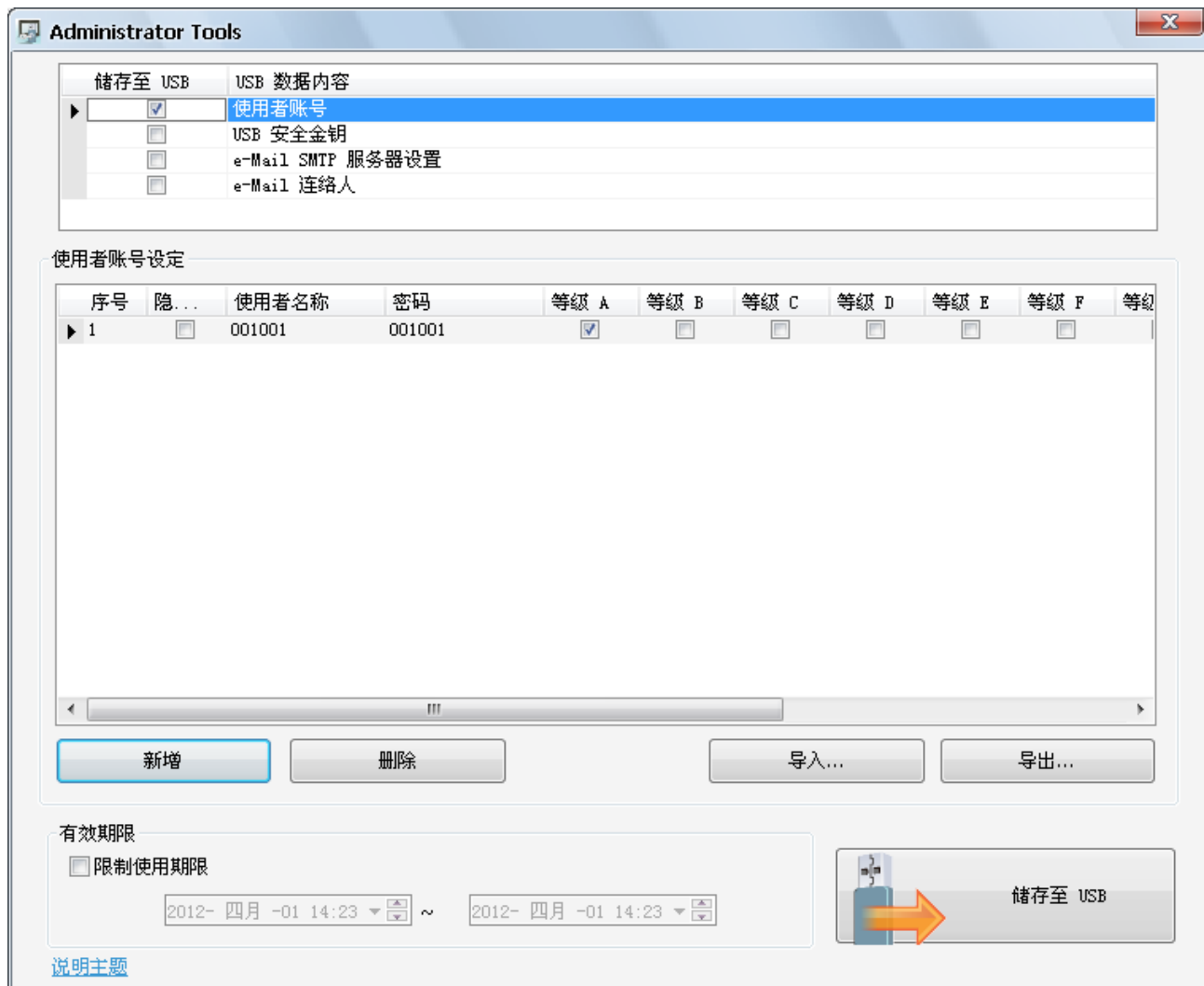

设定	描述
隐藏用户	选择此账户是否为隐藏用户。
使用者名称	使用者名称。*Note 1
密码	用户密码。*Note 1
类别 A ~ L	用户权限。
新增	新增一笔账户资料。*Note 2
删除	删除一笔账户数据。
导入	导入用户账户数据。

导出	导出用户账户数据。
有效期限	<p>没有勾选“限制使用期限”，将数据导入 HMI 后，数据是永久有效。</p> <p>若勾选“限制使用期限”并且设定有效期限后，数据需要在有效期限内导入 HMI，若是过了有效期限才导入 HMI，则数据无法被导入，请重新使用此工具制作一份新的数据。</p>
储存至 USB	将数据储存至 USB。若要储存至目录，可点选“▼”后选择目录。



Note

1. 可以是字母，数字符号，“-”，“_”所构成，大小写视为不同。
2. 最多可新增 127 笔账户资料。

36.2.2. 用户账号设定

1. 点选“新增”可新增一笔用户数据，选点“删除”即可删除该笔账户数据，勾选“隐藏用户”则该账号成为隐藏用户，在“用户名称”输入用户名称，“密码”输入用户密码，并勾选该账号可使用的权限“类别 A”~“类别 L”。

使用者账号设定

序号	隐藏用户	使用者名称	密码	等级 A	等级 B	等级 C	等级 D	等级 E	等级 F
1	<input type="checkbox"/>	001001	001001	<input checked="" type="checkbox"/>	<input checked="" type="checkbox"/>	<input type="checkbox"/>	<input type="checkbox"/>	<input checked="" type="checkbox"/>	<input type="checkbox"/>
2	<input type="checkbox"/>	002002	002002	<input type="checkbox"/>	<input type="checkbox"/>	<input type="checkbox"/>	<input type="checkbox"/>	<input checked="" type="checkbox"/>	<input type="checkbox"/>
3	<input type="checkbox"/>	003003	003003	<input checked="" type="checkbox"/>	<input type="checkbox"/>	<input checked="" type="checkbox"/>	<input type="checkbox"/>	<input type="checkbox"/>	<input type="checkbox"/>
4	<input type="checkbox"/>	004004	004004	<input checked="" type="checkbox"/>	<input type="checkbox"/>	<input type="checkbox"/>	<input type="checkbox"/>	<input checked="" type="checkbox"/>	<input checked="" type="checkbox"/>
5	<input type="checkbox"/>	005005	005005	<input type="checkbox"/>	<input type="checkbox"/>	<input type="checkbox"/>	<input type="checkbox"/>	<input type="checkbox"/>	<input type="checkbox"/>
6	<input type="checkbox"/>	006006	006006	<input checked="" type="checkbox"/>	<input checked="" type="checkbox"/>	<input checked="" type="checkbox"/>	<input type="checkbox"/>	<input type="checkbox"/>	<input type="checkbox"/>
7	<input type="checkbox"/>	007007	007007	<input type="checkbox"/>	<input type="checkbox"/>	<input type="checkbox"/>	<input type="checkbox"/>	<input checked="" type="checkbox"/>	<input type="checkbox"/>
8	<input type="checkbox"/>	008008	008008	<input checked="" type="checkbox"/>	<input type="checkbox"/>	<input type="checkbox"/>	<input type="checkbox"/>	<input checked="" type="checkbox"/>	<input type="checkbox"/>
9	<input type="checkbox"/>	009009	009009	<input checked="" type="checkbox"/>	<input type="checkbox"/>	<input type="checkbox"/>	<input type="checkbox"/>	<input type="checkbox"/>	<input checked="" type="checkbox"/>
10	<input type="checkbox"/>	010010	010010	<input checked="" type="checkbox"/>	<input type="checkbox"/>	<input type="checkbox"/>	<input type="checkbox"/>	<input type="checkbox"/>	<input type="checkbox"/>
11	<input type="checkbox"/>	011011	011011	<input type="checkbox"/>	<input type="checkbox"/>	<input checked="" type="checkbox"/>	<input type="checkbox"/>	<input type="checkbox"/>	<input type="checkbox"/>
12	<input type="checkbox"/>	012012	012012	<input type="checkbox"/>	<input type="checkbox"/>	<input type="checkbox"/>	<input checked="" type="checkbox"/>	<input type="checkbox"/>	<input checked="" type="checkbox"/>
13	<input type="checkbox"/>	013013	013013	<input checked="" type="checkbox"/>	<input type="checkbox"/>	<input checked="" type="checkbox"/>	<input checked="" type="checkbox"/>	<input type="checkbox"/>	<input type="checkbox"/>

新增 删除 导入... 导出...

2. 将账户数据建立完成之后，点选“导出”可将数据导出备份，左下角可选择是否勾选“使用密码”对此数据做保护，日后若需要重新建立或修改只要再点选“导入”并输入保护密码，即可导入该数据。

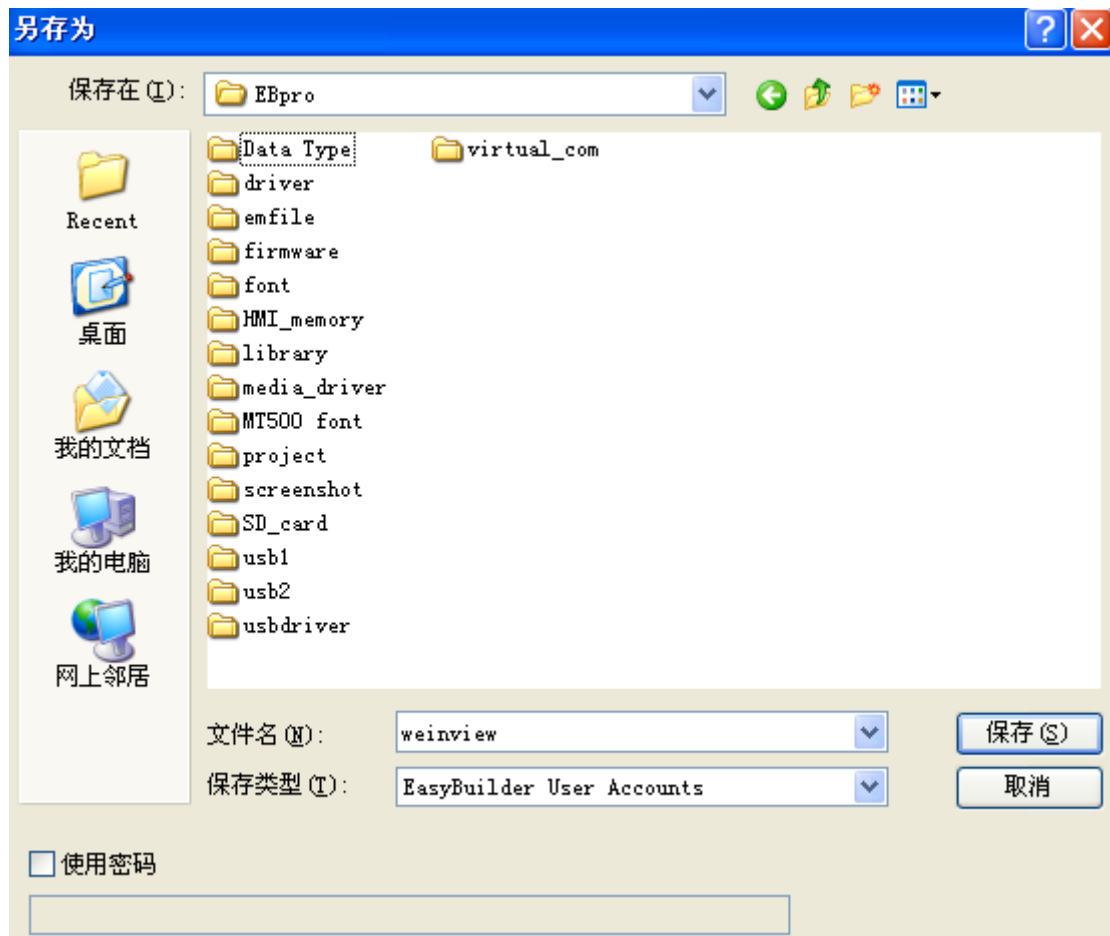

3. 若勾选了“有效期限”»“限制有效期限”则代表限制只有在此范围时间内，才允许 U 盘将用户账户数据做导入触摸屏的动作，若没有勾选则代表没有限制范围，即任何时间皆可以做导入触摸屏的动作。

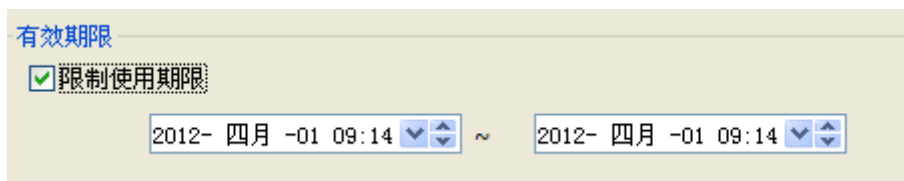

4. 全部都设定完成后，点选“储存至 USB”，选择要储存的 U 盘位置，点选“建立”，建立成功会出现“建立成功!” 的讯息。



36.2.3. 使用 EasyBuilder Pro 导入账户

利用 EasyBuilder Pro 所建立的“功能键”元件，在动态操作面板触发此元件时，方可执行此导入的动作，以下介绍功能键建立的步骤：

1. 在 EasyBuilder Pro 选择“功能键”元件，选择“导入用户数据 / 使用“USB 安全金钥”，接着按“设置”。

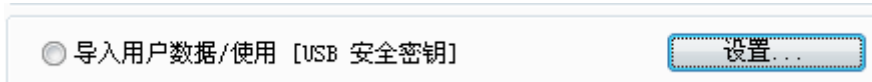

2. 在“功能模式”选择“导入用户账号”，“数据位置”依用户欲导入的设备决定，“账号导入方式”选择“覆盖”，触摸屏内将只保存此次导入的账号数据，若是选择“附加”，触摸屏内账号数据将保留，并加入此次导入的新账号数据；勾选“导入用户账号后删除文件”在导入账号后，将删除来源数据文件，接着按“确定”即完成设定。

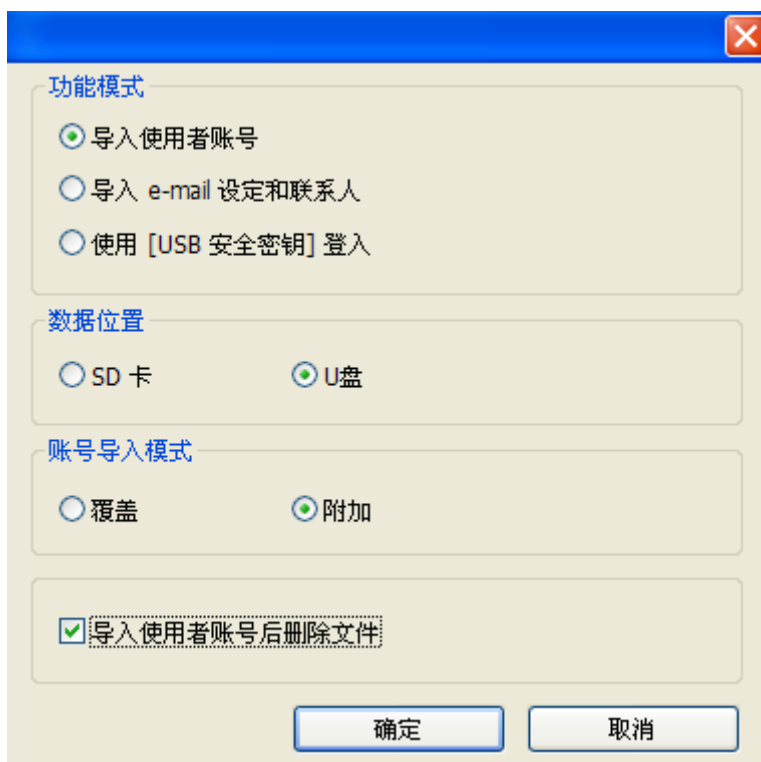

36.3. USB 安全金钥

36.3.1. USB 安全金钥介绍

勾选“USB 安全金钥”复选框即可进行用户安全金钥的设定，预先设定好用户的登录信息，即可利用用户安全金钥设定直接登入账户，设定画面如下所示：

The screenshot shows the 'Administrator Tools' window with the following configuration options:

- 储存至 USB
- USB 数据内容
- 使用者账号
- USB 安全金钥
- e-Mail SMTP 服务器设置
- e-Mail 联络人

USB 安全金钥

使用者名称: weinview

密码: *****

密码确认: *****

有效期限

限制使用期限

2012- 四月 -01 14:23 ~ 2013- 四月 -03 00:00

[说明主题](#)

储存至 USB

设定	描述
用户名称	用户名称。*Note 1
密码	用户密码。*Note 1
密码确认	确认用户密码。
有效期限	在此有效期限内可以在触摸屏上使用安全金钥登入，若没有勾选则代表无限制。
储存至 USB	将数据储存至 USB。

 Note

1. 可以是字母，数字符号，“-”，“_”所构成，大小写视为不同。

36.3.2. USB 安全金钥设定

1. 在“用户名称”输入用户的账户名称，“密码”输入用户的密码，“密码确认”重复输入密码确认。



USB 安全金钥

使用者名称： weinview

密码： *****

密码确认： *****

2. 若勾选了“有效期限”»“限制有效期限”则代表限制只有在此范围时间内，才允许用户用此 USB 安全金钥登入功能，若没有勾选则代表没有限制，任何时间皆可以执行此功能。

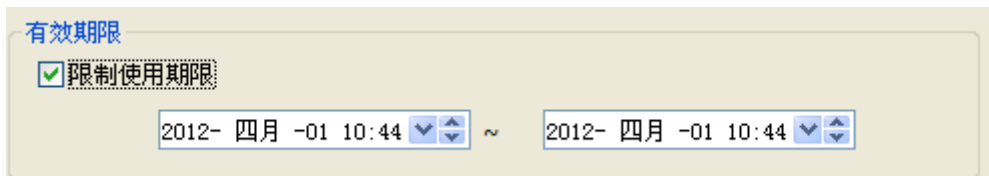

有效期限

限制使用期限

2012- 四月 -01 10:44 ~ 2012- 四月 -01 10:44

3. 全部都设定完成后，点选“储存至 USB”，选择要储存的 U 盘位置，点选“建立”，建立成功会出现“建立成功!”的讯息。



36.3.3. 使用 EasyBuilder Pro 设定 USB 安全金钥

利用 EasyBuilder Pro 所建立的“功能键”元件，在动态操作面板触发此元件时，方可执行 USB 安全金钥登入的动作，以下介绍“功能键”建立的步骤。

1. 在 EasyBuilder Pro 选择“功能键”的元件，选择“导入用户数据/使用”USB 安全金钥”，接着按“设置”。

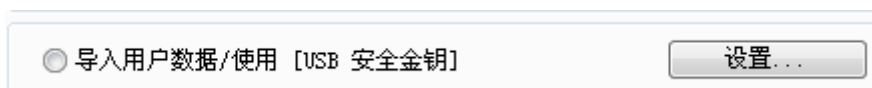

2. 在“功能模式”选择“使用“USB 安全金钥登入”，”数据位置”依安全金钥文件存放的设备决定，按“确定”即完成设定。

功能模式

导入使用者账号

导入 e-mail 设定和联系人

使用 [USB 安全密钥] 登入

数据位置

SD 卡 U盘

确定 取消

36.4. e-Mail SMTP 服务器

勾选“e-Mail SMTP 服务器设置”的复选框，即可进行外寄邮件服务器的设定。

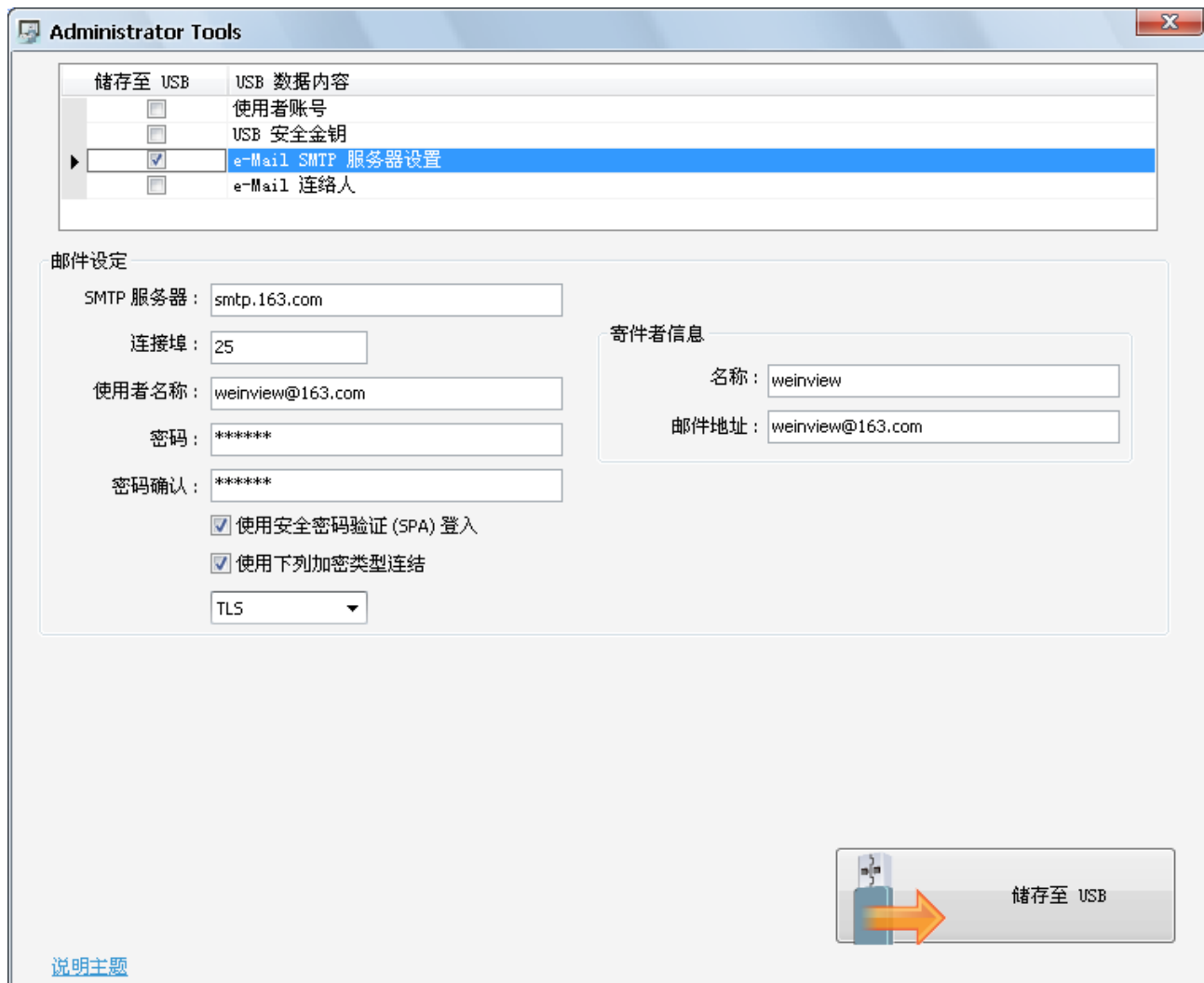

邮件设定	描述
SMTP 服务器	外寄邮件服务器。
连接埠	外寄邮件服务器连接端口号码。
用户名称	用户邮件账号名称。
密码	用户邮件账号密码。
密码确认	确认用户邮件账号密码。
寄件者设定	描述
名称	收件时显示寄件者的名称。
邮件地址	收件时显示寄件者的邮寄地址。
储存至 USB	将数据储存至 USB。

36.4.1. e-Mail SMTP 服务器设定

1. 以下依照 e-mail SMTP 设定内容。

邮件设定

SMTP 服务器 :	<input type="text" value="smtp.163.com"/>
连接埠 :	<input type="text" value="25"/>
使用者名称 :	<input type="text" value="weinview@163.com"/>
密码 :	<input type="password" value="*****"/>
密码确认 :	<input type="password" value="*****"/>
<input checked="" type="checkbox"/> 使用安全密码验证 (SPA) 登入	
<input checked="" type="checkbox"/> 使用下列加密类型连结	
TLS <input type="text"/>	

寄件者信息

名称 :	<input type="text" value="weinview"/>
邮件地址 :	<input type="text" value="weinview@163.com"/>

2. 全部都设定完成后, 点选“储存至 USB”, 选择要储存的 U 盘位置, 点选“建立”, 则会出现“建立成功!”的讯息。



36.5. e-Mail 联络人

36.5.1. e-Mail 联络人介绍

勾选“e-Mail 联络人”的复选框，即可设定邮件联络人。

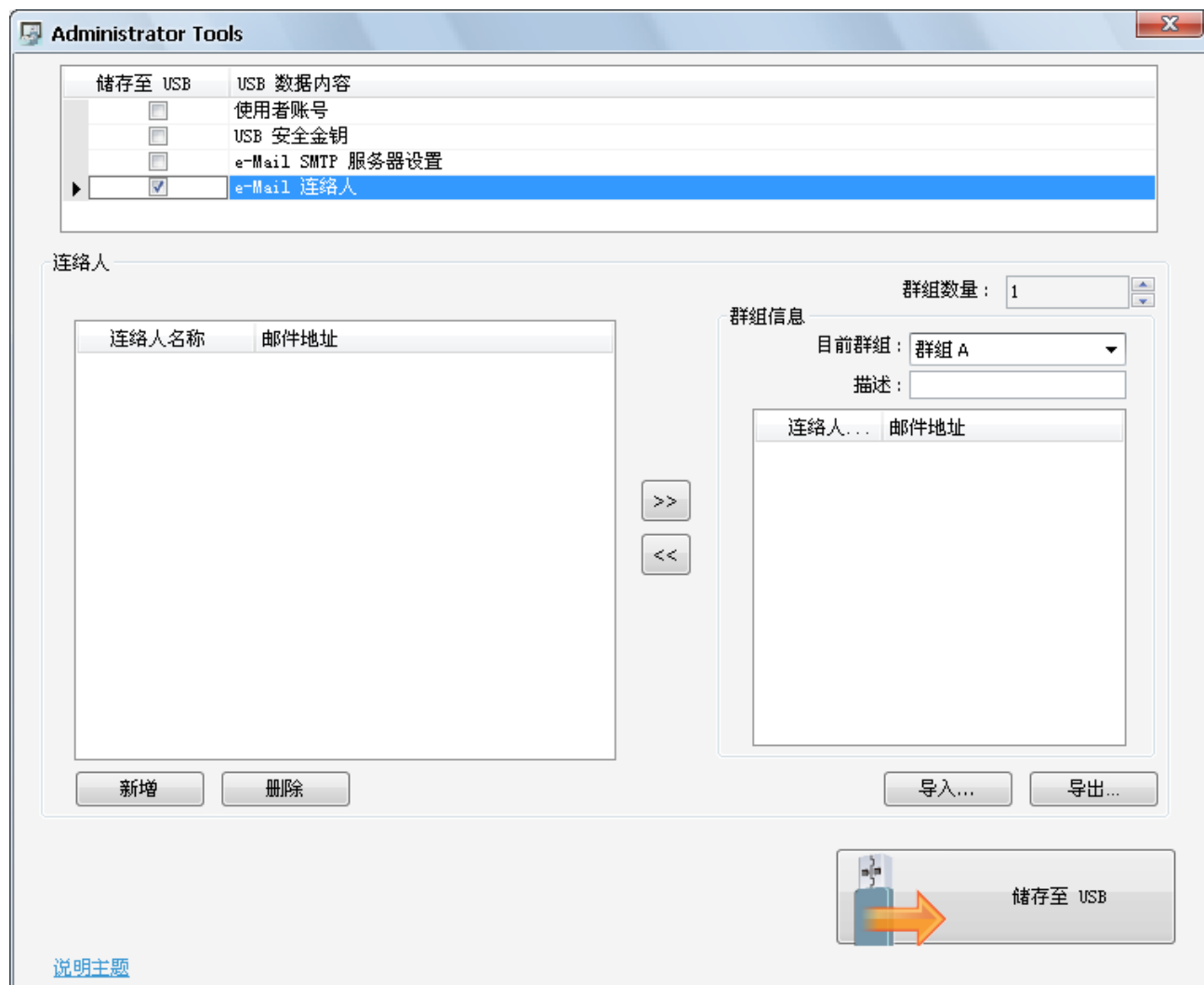

设定	描述
新增	新增一笔联络人数据。 *Note 1
删除	移除一笔联络人数据。
群组数量	群组数目。 *Note 2
目前群组	目前群组名称。 *Note 3
描述	群组描述。
导入	导入联络人信息。
导出	导出联络人信息。

储存至 USB

将数据储存至 USB。

Note

1. 最多可新增 256 笔联络人数据
2. 最多可新增 16 个群组 (群组 A ~ 群组 P)
3. 群组 A ~ 群组 P，当群组数量为 1 时，只会存在群组 A，增加至 2 时，则会同时存在群组 A 与群组 B，以此类推。

36.5.2. e-Mail 联络人设定

1. 按“新增”新增完成所有邮件通知元件。
2. 将联络人加入到群组 A 之中，可以看到被加入到此群组的联络人显示的颜色是红色。



3. 设定群组数量，即可新增群组，此时会新增一个群组 B。重复步骤 a 与步骤 b 将联络人加入群组之中。



4. 将 e-Mail 连络人数据建立完成之后，点选“导出”可将数据导出备份，日后若需要重新建立或修改只要再点选“导入”导入该数据即可。
5. 全部都设定完成后，点选“储存至 USB”，选择要储存的 U 盘位置，点选“建立”，建立成功会出现“建立成功!” 的讯息。



36.5.3. 使用 EasyBuilder Pro 导入 e-Mail 设定和连络人

利用 EasyBuilder Pro 所建立的“功能键”元件，在动态操作面板触发此元件时，方可执行此导入的动作，以下介绍“功能键”建立的步骤。

1. 在 EasyBuilder Pro 选择“功能键”的元件，选择“导入用户数据/使用”USB 安全金钥”，接着按“设置”。
2. 在“功能模式”选择“导入 e-mail 设定和连络人”，“数据位置”依用户欲导入的设备决定，接着按“确定”即完成设定。

